盛京時報
昭和五年八月十八日 陰曆後六月廿四日
中日紀念休刊
發行人 佐原篤介
編輯人 菊池貞二
印刷人 石原庄太郎
發行所 盛京時報社
大連 盛京時報支社

北方呈動搖 放棄濟南之結果

(北平十六日電通電) 接到濟南陷落消息北方側要人極呈狼狽自昨夜(十五日)更深以達今朝汪精衛宅各軍事機關及其他要人出入頻繁面上均呈憂色曾有重要協議午前十時在懷仁堂開擴大會議臨時緊急談話會協議對策

(北平十六日聯合電) 當地華側對於濟南陷落消息嚴守秘密各要人已知危機當前異常不安觀測北軍如放棄黃河鐵橋北岸要隘則北方側殆不能最後留居北平

中央軍抵黃河南岸

【濟南十六日電通電】入濟南城之中央軍已達第六十六十一六十三之三師以其半數維持濟南治安其半數追擊山西軍已進抵黃河南岸

范石生仍駐紮鄂北

【漢口十五日復旦電】范石生前電行營請參加討逆行營昨覆電謂襄樊防重要仍駐紮該地担任綏靖以固邊防

麥鄧招待新聞界

北平訊云、第一方面軍駐平代表麥煥章、第四方面軍駐平代表鄧萃英、昨午假鄺房頭條擷英番菜館招宴平津新聞界、屆時到者五十餘人、酒行三次後、首由麥煥章致詞、略謂今日兄弟與鄧芝園先生歡宴各位承蒙惠臨、無任榮幸、第一方面軍實力充足、因接濟方面稍感困難、一俟補充竣事、即可出擊、其餘諸事、請鄧先生報告、

鄧萃英起立發言、謂第一方面軍與第四方面軍、關係甚深前此李德鄰(宗仁)總司令攻粵正劇之際、石總司令時在浦口攻擊蔣介石、以後第四方面軍由浦口、徐州、開封、新鄉、跋涉長途、一般人均知本軍爲革命而奮鬥、前方戰事、正面爲第三方面軍、右翼爲第二方面軍、左翼爲第四方面軍、石總指揮轉戰道口、曹州考城、共有三次大戰、外間所知者僅爲兩次、第三次大戰係由考城出擊、直迫柳河、蔣之精銳教導師及陳調元等、全軍被我擊潰、蔣以十三師敵我五師、激戰七晝夜、大率由側翼攻擊、我軍傷亡亦追五千餘、此爲六月二十六日至七月四日戰況經過大概情形、本軍在物質方面遠遜蔣軍、專作精神上之奮鬥、不久第四次總攻擊即將開始、面蔣氏解決、亦在斯時、希望諸君多加以援助云云、席散後記者當向麥煥章代表詢第一方面最近情況、據麥談稱、第一方面軍基本軍有四萬餘衆、另加游軍唐生明部二萬餘人、張發奎部三萬餘人、及散駐南廣之黃紹竑部三萬餘人、總計約在十餘萬之多、統歸李總司令(宗仁)指揮、惟因接濟補充等項稍感困難、但官兵士氣則較蔣軍振作百倍、李總司令刻在全州、自總指揮時往來柳州、桂林間、張(發奎)唐(生明)等部分駐湘邊及桂境、隨時可進攻湖南奪取廣東、滇軍龍雲部雖已到達百色、龍州一帶、但其目的純爲欲取道入粵銷售煙土至必要時大有與我方合作之可能、廣東陳濟棠所部約三師之譜、守土既感不足、攻人更屬不能、月餘以來、雙方成爲對峙之局、敵軍偏項原來規定每月由總司令部撥發四十萬、一俟補充布置就緒後、即可出擊蔣軍、又呂煥炎死後所屬數千人改由黃紹雄之副軍長黃旭初指揮、軍民甚爲相安云云、

陳國輝攻陷湖洋

厦門訊云、陳國輝自去年十二月入踞永春後、擴充實力、永春各區民團均經受編、惟湖洋鄉不屈、湖洋稱富庶、民團最強、槍械爲民十六殺繳之葉定國者、有新式快槍八百餘、機關槍兩挺、砲一尊、陳入永後不敢犯者半年、最近民團內部發生爭執、意見甚深、緣永春市面、多使用信匯局之信用票、呼曰「白票」、即商家非正式發行之鈔票也、湖洋鄉會議決禁用白票、但民團團附劉子寬、則反對此禁令、七月二十一日永春五里街端記信匯業、遣人以信用票七百五十元至湖洋分送南洋華僑匯欵、爲湖洋區民團公所區長黃河書扣留、劉子寬反對、謂行用聽人自由、不應禁止、意見衝突、卒至用武、劉派團兵及鄉民五六百人包圍公所、雙方相持、內訌頗烈、陳國輝乃乘機突於二十三日親率精銳陳育材彭同林尚軒李組儀各營一千餘人、分路襲攻湖洋、是日陷田頭、焚屋二十餘、二十四日陷仙溪、焚繳民團械數十、焚屋數十、湖洋民團見外侮既至、急圖抵禦、但已不及、二十五日陷龍山、二十六日上午攻桃源、下午六時即進陷湖洋、焚屋二百餘座、殺鄉民三百餘、僅仙遊縣政府已收容達七八千、民團被包圍於龍山濟美兩砲樓、迄二十九日尚死守、苟無援至、勢盡被繳械、陳之始攻湖洋也、民團及永春縣指委會均告急於方聲濤、方與新編第一師長張貞各親函急是制止、亦無結果、方再急電制止、亦無效、此事發生、湖洋民團代表劉翰民郭祺祥、縣指委常委劉啟清、戚至泉州向方請救、同時永春縣指委會等亦通電海內外云、「七月二十三日陳匪親率彭同、林尚軒、李雄、陳育才等匪部計千餘人、分從仙溪龍山各路大舉进湖、該區保衛團督同民衆死力抵禦、終以衆寡懸殊、防綫太廣、要隘被奪、蒲霞敗退、仙溪濟美桃源蒲白鳳陽湖城蓬萊等鄉、相繼淪落、至二十六晚、全湖遂盡入匪手、計被殺男婦老幼不下數百人、舉舍民居被焚不下數百座、家畜財物被掠不可數計、災民數萬流入、鄰縣哭聲震地血流滿地、現尚繼續焚燒擄掠中、雖經方特派員勸諭、張師長幹之、惠函制止、均無效力揚州屠城、無以比其兇殘、羊垣浩劫、不足方其悽慘、凡有血氣孰不痛心、匪懲不除、閩難靡已、尚祈各界主持正義、共張撻伐、以救蟻命、兩安地方、永春幸甚、國民幸甚、迫切陳辭、伏維矜鑒、永春縣黨務指導委員會、永春縣錦繡區公所、永春旅外聯合會廈門總會、厦門永春會館全叩儉、

趙恒惕在漢被捕獲情形

【漢口十五日復旦電】趙恒惕六日在漢日租界被警察捕獲拘押於署內當局向日方交涉引渡日方始則推託現因長沙共黨之變證明確係趙等所爲使並在日租界內組織秘密機關謀畫種種行爲認趙等係屬國際犯非國內政治犯現日方已允許將趙引渡

張敬堯通緝令已實行撤銷

【南京十六日電通電】國民政府國務會議本日(十六日)決議撤銷通緝張敬堯命令

五院院長向蔣電賀

【南京十六日聯合電】國民政府五院院長因接到蔣介石中央軍佔領濟南之捷報即日連名向蔣介石致電表示賀意

賴心輝部兩旅抵鄂

【漢口十五日復旦電】賴心輝部向時俊楊銘兩旅已由巴東乘輪東下暫開荊沙一帶駐防

山西軍減半

(北平十六日聯合電) 山西軍撤退濟南時失敗作戰因南軍之追擊被阻止灤口之渡河地點結果山西軍兵力喪失全体三分之二由此觀測若南軍大舉追擊時山西軍到底難於防守故結局有放棄津浦線各要地退守天津

駐濟領事團之協定 擬定非戰鬥區域案

【濟南十六日聯合電】自濟南撤退之山西軍大部 除今尚在濟南近郊占領濟南南軍不過一小部隊因之如山西軍逆襲 時有釀成城內大混亂之虞領事團協議結果 決定當地劃爲非戰區域關係四個國領事經由各自國公使開始嚴重交涉但當方面 今後形勢相當可慮

【東京十六日聯合電】濟南領事團當十四日南軍入城前齊集日本總領事館開領事 團會議協議居留民保護方策結果決劃濟南爲非交戰地帶即時各經由自國 公使向南北兩軍首腦部開始嚴重交涉此項交涉日本政府軍 獨由北平公使館矢野書記官重光代理公使西田濟南領事 已向南北兩當局提起交涉此外退出濟南之山西軍果否逆襲日本政府頗爲注視

包西各渠工程進行 綏遠省府貸款十四萬元

塞北訊云、包西新舊渠道、共有十四、年來綏省府主席李培基力加疏濬、漑田在十萬頃以上、估計工費、審定工程貸撥欵、頃悉由建設廳長馮曦、衆籌並顧、依序辦到、茲將各渠工程暨貸欵情形、分誌於下、

(一)塔布渠 濬口下展劈帮切灣等七段、需工六萬四千八百餘方、每方工價三角四角不等、估計工費二萬三千三百六十六元九角八分、原估僅注及上游、未及全渠、應即一併整挖、且由農門店經葛蛇至芥菜淖一段、最爲險窩、非挖不可、貸與一萬八千元已撥付、其餘就地籌墊、由年征修渠費項下抵還、

(二)義和渠 鑿口劈帮下展等五段、需工十二萬三千九百餘方、每方三角五分、估計工費四萬三千四百八十三元九角、原估尚可、惟渠梢至六分子橋島什拉潮鹼素民戶組織公社辦理家河淤澱之段、應即修挖、另由之貸與一萬九千餘元、前同、

(三)永濟渠 渠口下展正梢劈帮等五段需工六萬八千餘方每方二角、估計工費二萬零五百九十二元、所估二三四五段工程、根本錯誤、即使修完、亦不足以資退洩而免水患、緣正幹不寬、則不能容納之水勢、且永濟爲大渠、不當無正幹、就實地酌度、應改以舊西大渠爲正幹、力可承納宣洩、一勞永逸不至潰舍本逐末之誚、查西大渠約需一萬九千八百餘元、連同原估第一段、總計不過三萬元、即可修妥、其所估渠費當渠、費多效少、若暫緩修、再剛濟渠因耗工較大、受水之地匪多、爲實效起見、與永濟渠合請歸併辦理、業經准其共同辦理、關於審查剛濟工程另擱境列、酌貸欵之數、則係連同剛濟部分合併計算、連同剛濟渠貸與一萬九千五百圓、餘同前、

(四)通濟渠 淤澄下展五段、需工十三萬六千餘方、每方三角五分、估計工費四萬七千七百四十一圓四角、本渠爲下淖重要渠道、所估尚可、惟除宜欵補助外、其餘所需、民力能否負担、應先計畫、以免中輟、貸與一萬五千元、餘同前、(未完)

聯軍將領電復擴會

北平訊云、擴大會議世電發出後、昨接前線各將領之復電文曰、汪精衛先生、並轉擴大會議諸先生均鑒、頃奉世電、憂慎同深、共黨殺人放火、無惡不爲、豺狼無其兇殘、蛇蝎無其陰毒、凡有人心、莫不髮指、今被猖居洗長沙、圍攻南昌、花園孝感、同遭浩劫、推其縱容之跡、顯係別具肺肝、即此一端、蔣逆之罪已無可逃、鍾[illegible]等披堅執銳、伐罪弔民、誓當滅此朝食、不共戴天、共匪爲禍、甚於洪水猛獸、人類蟊賊、世界公敵、尤當盡力所及、從事撲滅、期絕根株、勿使滋蔓、謹此奉復、敬祈垂察、徐永昌、石友三、鄧瑜、商震、黃紹雄、劉郁芬、白崇禧、宋哲元、張發奎、楊愛源、孫良誠、李培基、孫連仲、楊騰輝、張維璽、周玳、劉驥、熊斌、秦德純、龐炳勳、孫楚、傅作義、孫光前、張蔭梧、孫魁元、任應岐、鄭大章、趙承綬、石振清、劉春榮、劉汝賢、楊效歐、梁冠英、田金凱、馮治安、李服膺、馬鴻賓、米文和、關福安、馬騏、李生達、蘇日啓、趙席聘、王靖國、沈克、井岳秀、岳相如、劉桂堂、楊耀芳、陳毓耀、張會詔、魏鳳樓、馮鵬翥、吉鴻昌、張自忠、豐玉璽、張印湘、楊澍源、安樹德、王振、周士廉、呂秀文、秦紹觀、王冠軍、張德順、劉鳳岐、同叩歌、(五日)、

遼寧小西關郵局對門 百撲製藥公司
本公司出品專以信用爲主絕無誑語敬請放心使用可也
本公司總理日本醫學士李百撲用醫化學的原理研究出來一種新藥名曰Nicotine拿害頭路漢名百撲忌煙露此藥係用阿路克里鹽類及樸林誘導体等依其醫化學的變化而作成一種金黃色透明液体
凡吸煙之人都知煙上的害處本藥醫化學上的原理 [illegible]
有効保管名馳北東
百撲忌煙露
中毒此藥無論男女老幼及煙癮輕重者服之無不相宜且准能自始至終不受一點痛苦一定不能發成藥癮請忌烟諸公放心來用千萬莫錯過這個好藥的機會
定價 小瓶大洋一元 大瓶大洋三元
特約代理店
長春興亞藥房 吉林毓生藥房 哈爾濱同昌西藥行 江省中西藥房 洮南永和堂同和慶 開原平施醫院 孫家台世界藥房 昌圖明德醫院 安東福興堂 鐵嶺同仁醫院 營口豐利藥房 本溪大有恒 西安豐康而壽藥房 朝陽鎮朝陽醫院 熊岳天和利 海城人利 順吉林分 永公司吉藥行

大連汽船株式會社
⊕上海 青島行
▲[illegible]丸 八月十七日
▲奉天丸 八月二十二日
⊕大津丸
▲濟通丸 八月二十日
▲天潮丸 八月十七日
⊕龍口丸 (旅順不行)
▲臨平丸 八月十九日
電話四一八五番
專屬貨客經紀店 大連市敷島町六番地 永和公司 電話七二七五番 七八六八番
阪神航路專屬荷扱店 大連市須磨町六〇番 瀋山兄弟商會 電話長 五二六二番 四六八一番

本藥房在省城開設二十餘年久蒙紳商軍學各界光顧今爲杜絕淋毒傳染起見現由西洋運到新藥淋病殺菌止淋丸
菌解毒清淋去濁靈妙無比善能殺
凡急性淋慢性淋無論新久五淋白濁諸症一經服用直達尿道止濁定痛治淋之病除誠爲第一淋藥到聖藥之也患諸君請試三日用方信言無虛購〇三一日元用量定價謬大洋一元用六日現二元外埠函購不者加郵費務須掛號封口蓋章詳開住址
遼寧大西城門外電車站
英美大藥房謹啓

徵求舊郵票
今有某君不惜重資擬搜集各舊種郵票但以中國之極佳者爲妙有如願割愛者請寄函至盛京時報社第十號轉以便接洽

齒科專門
佐藤齒科醫院
遼寧日站宇治町三(赤十字社支部北側)
電話日四〇八〇番

脊髓病 せきずゐ
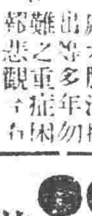
脊骨突出身體曲灣骨腐腰痛手足痲痺不仁步行困難骨節疼痛排出膿汁痲木多年勿論難症之重觀者悲報
無他類之專門秘藥全快實驗例尤多如承函索即寄明書無資奉贈
兵庫縣明石市中町 太平堂製藥所

養育嬰孩 首先推獎此靈藥!

▽嬰孩得病
▽嬰孩虛弱
▽或覺然氣絕搐搦慌忙的欲調治時
本藥之靈効忽開母親之愁眉
常備本藥隨時活用
愛兒即康健一家即幸福
小兒良藥
樋屋奇應丸
主治効能
眩暈、氣絕、五疳、解熱、驚風、麻疹、下痢、痙攣、夜啼、食傷、腹痛、惡心、吐乳、下瀉、青便、消化不良、胃腸衰弱等一切症奇効如神
藥價金 一角 二角 三角 五角 特別包一元
代理店 大連 賣藥會社
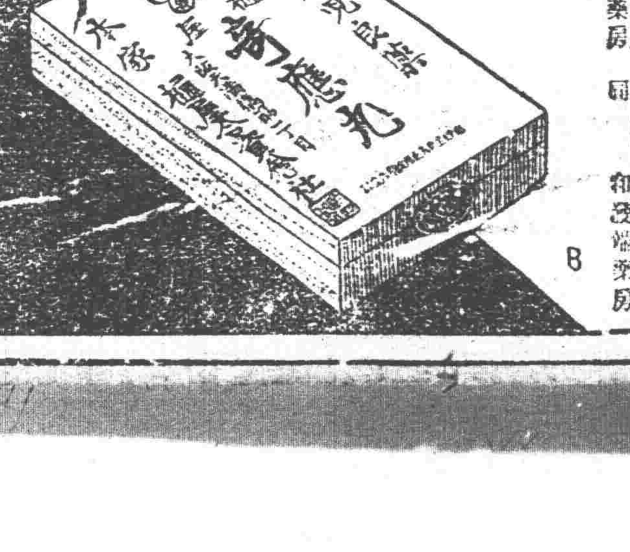

代售處
營口 東洲大藥房 同 同天堂藥房 同 泰東藥房 同 興亞長藥房 同 保興藥房 同 中西謙藥房 同 義和和記 同 裕泰成藥房 大石橋 義興堂余記 同 長生復藥房 海城 衛生藥房 同 華西藥房 鞍山 和發福藥房 同 同仁堂藥房 遼陽 義和同藥房 同 東英藥房 同 興華藥房 同 天福堂藥房 同 大和興藥房
安東 成春堂藥房 同 一木大藥房 同 井上誠昌藥房 撫順 福興堂藥房 同 滿生藥房 本溪湖 浦名島藥房 奉天 多久藥房 同 井上誠昌藥房 同 佐藤廣濟藥房 同 大德生藥房 同 歐美藥房 鐵嶺 中西藥房 同 五洲西藥房 開原 養和堂藥房 同 福壽久藥房 同 和發藥房 四平街 東亞藥房 同 岸河生堂藥房 同 和發端藥房

夏貨落令 大賤賣
趁此機會 樂得便宜
走化夏貨—不顧血本—放盤十四天(自八月十八號起)
●潤幅老九串杭紡綢每尺只售八角
●印花五彩明星紡每尺只售五角
潤幅清水素杭綫春每尺只售七角
各色花素印度綢每尺只售八角
其餘夏貨—一律—大減價銀—八扣
遼寧省城金銀庫大街
九華綢緞店啓

瀋陽電影院 四經路 七緯路
八月十七日十八日(星期日至星期一)開演
豪情俠義著名鉅片
一醉竟成千古恨
劇情寫婚姻問題寫家庭狀況而要在酒釀禍爲媒介
背景寫弱小民族被強鄰壓迫可見有強權無公理弱國無外交
風景有瑞士之萬壑峻岩峯巒重叠至風狂雪崩知山崩如瀑裂如銀河倒傾如洪水滔天
尤爲奇觀男主角有落落不羈之約翰巴爾穆女主角有萬般嫵媚之卡美娜綴合珠聯可驚可愛
日場票價 一元 四角 五時一刻 六時一元五角
夜場票價 一元 六角 九時一刻 二元

最新理化學
應用經濟的
優良製品也
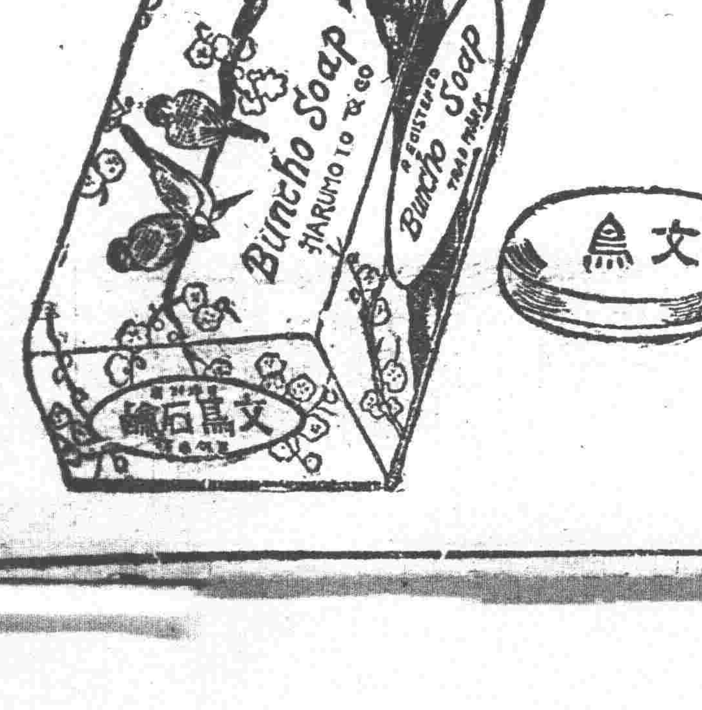

總代理店 寺庄洋行

大連秋季賽馬大會
開催日 八月廿三日星期六 八月廿四日星期日 八月廿五日星期一 八月廿九日星期五 八月三十日星期六 八月卅一日星期日
每日上午十點鐘開始
場所 於大連市外星個浦賽馬場
勝馬投票券 金五圓 金貳拾圓兩種
社團法人大連競馬俱樂部 電話三二五三番

水災急賑會 正進行工作

本省新民、綏中、錦縣、盤山四縣發生水災、各機關及各法團會組水災急賑會一節、已誌昨報、茲再將該會成立後一切情形分誌如下

▲分股工作、（籌募賑款）責成官銀號、商工總會、省教育會、省會公安局、瀋陽縣政府五機關專辦、（購運賑濟食料物品事宜）由邊署副官處、財政廳、交通委員會、北寧路局、軍事購置委員會、商工總會六機關專辦、（散放）由民政廳、紅卍字會、警務處會同災區地方官吏及團體辦理、（調查）由警處農會青年會等機關辦理、（宣傳）由報界担任、（募捐辦法）由各界分担勸募、一面由公安局徵收舖捐、房捐、飯館捐、遊戲捐、

▲捐款數目、暫定爲十萬元、先由官方撥墊五萬元、以應急需並墊發調查人員及急賑會一千元、以備公用、

▲民廳通電、民政廳於急賑會成立後、即通災區縣政府公安局及各界、其電文如下、綏中、新民、盤山、錦縣、縣長公安局長、本日奉省政府電令以綏新盤錦等縣水災奇重飭廳組織水災急賑會分向各方募捐並先由省庫撥款五萬元[illegible]糧賑濟等因、遵經本廳邀同省城各機關、法團新聞界會議、即日將水災急賑會組織成立、開始辦公、積極進行除呈報並分電外、合電知照、民政廳刪印、其通知各界之電文、亦與此電文畧同、

▲二次會議、賑濟四縣水災辦法、業經第一次正式會議決定、乃因通行各項事務繁要、陳民政廳長、遂於十七日上午十時、又召集各機關各法團、各報館代表等二十餘名、開第二次會議、詳細討論各項進行辦法、以免疎失、至十二時半始散、

▲幹部邀宴、水災急賑會幹部白銘鎭、王家瑞、盧乃賡等於十六日晚、在大陸事案邀各界、協商賑款捐募辦法、

▲繼續報災、今次本省水災四路各縣多有損害、若新、綏、錦、盤四縣、不過比較災情較重而已、乃民政廳於十六日、又連接遼源、遼中、黑山三縣拍來急電報告地方發生水災情況、及人民流離失所與損失情形、就中遼中縣淹沒十餘村、遼源縣淹沒田地約一萬八千餘畝、災情亦頗重大云、

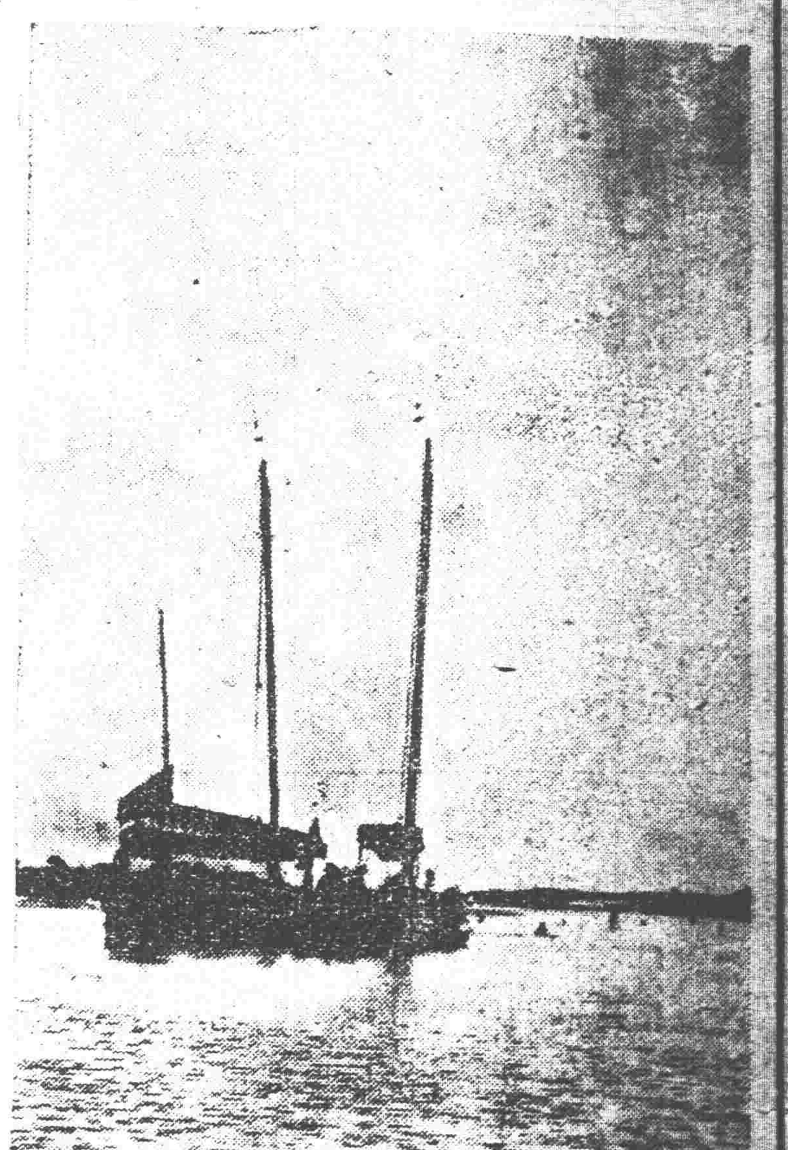

奇敲着一子 爽意快秋風（上圖在近郊所攝）
雲淡淸流靜 蕭疎舷夢深（右圖在渾河所攝）

遼寧商工總會 將改省城總會

東北政務委員會委員兼農鑛廳長劉鶴齡提案、遼寧商工總會、行將正式改組、查該會範圍係在省會公安局暨瀋陽市管轄區域之內、遼寧二字、乃係全省名稱、可否於遼寧二字之下、加以省城二字、或將遼寧易以瀋陽二字、以求其名實相符、決議遼寧二字之下加添省城二字、

平旦中學選校長

教育廳長吳仲賢、前因私立平旦中學校長苗浡然、辦理不善、飭令該校改委校長、該校乃遵照命令召開校董會議改選王敏求爲校長業已到校任職云

張長官嘉獎吳泰勳 購馬無價給官

▲東北邊防司令長官公署衛隊統帶部騎兵隊隊長吳泰勳、蒙委隊長以來、力加整頓、因鑒於馬匹不敷分配、乃自行捐購軍馬二百餘匹、無價給官、張長官特別嘉許、已傳令加獎矣、

突泉稅局查復 局址移西河案

財政廳前爲稽征蒙鹽捐稅、飭突泉稅局、移設西河、呈候核辦、茲經該局議復西河非突泉縣境、未便移設云、

邊署咨撥經費

東北邊防軍司令長官公署、以十九年度業已開始月餘、而省政府關於十八年度應繳來之經費、尚有一千餘萬元、未能交繳、特咨行省政府設法籌撥以濟軍用云、

災中災

中原戰亂乃逃難出關 雖免兵火竟遇大水

河南災民綏中車站候車東來 適逢水至多被冲去情景悽慘

綏中縣此次水災極重、水勢東西達四十餘里、深處逾一丈有奇、男女被災死亡、逾三千餘名、情殊可憐、其中最慘者、爲河南災民一批、抵綏中車站候驗待車、適逢水至、多數被水冲去、惟數目尚未査悉云、

沈司令派代表 出席航務大會

據聞駐青島之東北海軍副司令、沈鴻烈氏、以東北航務局、定於二十日前後、召集全體董事大會、討論今後航務應興應革事宜、沈董事長、因青島防務重要、不能遠離、乃派現之北航政處長宋式善、屆時出席會訊以昭鄭重云

于處長留日返國

吉海鐵路管理局會計處處長于愼齋、前經該省派赴日本留學、專事研究一切鐵道事業茲已期滿畢業返國該處長於十六日抵遼旋搭瀋吉聯運車返吉云

胡若愚尚未赴青 但行將前往 葛敬恩刻正準備交代

自中央委任胡若愚爲青島市長後、胡氏迄未就任、前傳有一度宣傳胡氏已赴青就任之說、茲因關係方面探詢、胡氏日前奉召、已由津赴北戴河、與當局晤談一切、日內即赴青就任、現任青島市長葛敬恩、刻正準備交代中、至東北當局、因中央軍節節勝利、及國府各代表進說之結果、已收實效、故最近京遼間接近空氣、頗爲濃厚、而外交王家楨返京復任、及其一切諸云、

東北文化社 招待新聞記者

東北文化社常務委員、朱光沐、沈能毅、鄒尚友、現通告各報社、于每星期一下午五時至七時、招待新聞記者、報告國內及東北政情云、

飭領回報考証書

教育廳代漢卿捐助教育基金董事會、招考體育專修科學生初試報名期滿、經該廳審查報名各生所繳証書、資格均不相符、特于十五日知報名各生來廳將証書領回云、

籌設政治訓練所 陳廳長兼任所長

據聞省當局、爲訓練政界職員、灌輸新政治起見、擬設立遼寧政治訓練所、臧主席兼任監督、陳文學廳長兼任所長、刻正尋覓所址、不日即可成立云、

土地管理局 局長之人選

省政府臧主席、爲息止民間土地訴訟計、擬設全省土地管理局、至局長人選、臧主席擬委任前全省官地淸丈局總辦林成秀充任、並成恩爲副局長、不日即行正式發表云

官銀號設審核股

東三省官銀號總辦魯穆庭、近爲審核各分號一切狀況起見特在該號總務處內設立審核股設股長一名員司數人、專司一切審核事宜、刻已正式成立、通令各分號知照云、

令驅逐無照俄人

東北政務委員會、近以無居留執照、逗留哈埠等處之俄人、際此蘇匪披猖、於吾國防及市面之安寧、甚有關係、是以於十六日、飭令特區行政長官公署、對此等僑民、特加注重、即行無論出入境、若無護照、即行驅逐國境以外云、

林家訓 將再度來遼

石友三代表林家訓、前因奉命來遼、與當局接洽一切、嗣以公畢、即返平覆命、茲聞林氏、現又奉石友三命令、日內來遼、報告前方戰況、及接洽他項事宜云、

上季法界建築 耗百四十七萬

據聞本年上半季內、省內地方法院、最高法院、監獄等、共計建築樓房瓦房木房四十二處、二千九百四十五間、共耗費一百四十七萬餘元云、

特區調委校長

某方消息、哈埠特區、教育廳長周守一、將該區、第五中學校長芮學曾、第七校長張子嘉、二女校長果斌德、十一校長馬作民、二校長辛勁中、十四校長趙中升、十六校長葉璽章、二十一校長王之林、八校長劉占香等五十餘人均行分別撤換、以資整頓學務云、

張學良限令各部隊 保補軍官辦法 按三與一之比保補

東北邊防司令長官張學良因東北陸軍講武堂畢業者前後已達七千人之多、雖已分配於各部隊服務、而各部隊對於彼等往往不肯擢用、殊局有違培養人材之至意、昨特通令各部隊嗣後保補軍官、須按三與一之比、恭用學員與軍士、原令如次、爲令遵事查各部隊近來保補軍官、多就在編人暨軍士升遷、而於講武堂畢業服務學員、擢用甚少、茲特規定學員暨軍士之任用辦法四條、（一）各部隊應將現在服務尚未補缺之講武堂各期畢業學員、暨服務二年以上之軍士銜名履歷、每年春秋兩季、分別報署、春季限一月廿日以前送署、秋季限十月一日以前送署、以便對於各該部隊候補軍官暨軍士之升遷、有所稽考、（二）嗣後各部隊如遇少准尉軍官出缺、應於學員及軍士兩項人員、按照三與一之比補保、即用學員三、忝用軍士一、（三）自本年秋季起、保用軍士、應以按第一條規定呈報有案者爲限、（四）保用學員應先儘到除年月較深者遴選、然後擇拔眞才計、得由各該部隊臨時、以考試定之、但對於學員品格不良者、各管長官可考查呈請開除、以杜冗濫、爲此通令仰各師旅監部一體遵照毋違切切此令、

秋季軍警 聯防規定

邊防署爲保護公安起見、近特規定、秋季軍警聯防辦法四項、通飭各縣遵辦（一）各縣防區原有駐軍、與警隊實行聯防（二）各縣公安局應負剿匪專責（三）軍警獲匪按章獎勵或提升（四）軍警協力剿匪、不得藉端擾民云、

購置委員會 新委三股員

東北邊防司令長官公署、購置委員會、委員長張振鷺、調委員長周濂、因鑒於成立伊始、承辦購買、事務殷繁、會內職員不敷分配、茲派羅紹麟、馬良浩、李承潤等三員爲少校股員、該員等均係軍需學校及商業學校畢業、已呈蒙照准到差任事矣、

公安局通令事項

省會公安局白局長、頃通令各公安分局事項二則、（一）每星期六例會、與議警官不得缺席（二）各分所無論對於何事、不准擅自用刑、並不准積押人犯、違則懲處不貸、並申述各防營要、各分局尤宜愼重、勿稍疏忽云云、

改定粮捐

財政廳以糧捐爲收入大宗、現特將各種糧捐新定章程列後、（一）糧石共分雜穀細穀粗穀及豆類、（一）高粱小米出納每百元稅金二元、（一）稻米粳米小豆每百元稅金三元、（一）元豆靑豆黑豆每百元稅金四元等項云、

公局督查員出勤

省會公安局長白子敬、以現在秋警務處命令、各區於本月廿日、實行秋防、恐各區公安分局警士、有偸漏勤務之弊、特由本月廿日起、每夜間加派督查員十名、分赴各區所、出勤抽查一切云、

兵工廠工匠 裁一百八十名

兵工廠總辦米春霖、現因從事撙節經費計、特與各廠長、技師、職員等籌畫結果、於十五日發表、將約廠工人李銘九等九十名、子彈廠工人、傅守正等九十名、共計一百八十名、係南省人者最多、除給勞金外、每人賞十路費現洋十圓、以示體恤云、

委淸鄉兩專員

全省淸鄉局總辦臧式毅氏、現以淸鄉事宜、須有警界人材助理之、於昨十五日、特調全省警務處督査員朱曉峯、王永山兩氏、爲該局淸鄉專員、已分別發給委任、即日到差視事云、

迫擊砲廠內 民生工廠成立

前于國府限制兵工廠製造槍彈時、有將迫擊廠、改組民生工廠、製造各種機器、嗣後雖未實行、該廠竟製造滿車、現已獲有成績、該廠即將製造滿車部稱爲民生工廠、委主任辦其事云、

救會運食品 濟新民災民

瀋陽救濟會陳會長因新民大壩以西、被水淹沒甚廣、百姓扶老携幼、有在房頂及山坡者、缺少飲食、叫苦連天、慘不忍聞、該會長特於近中備大宗食品、派員由邊署副官處轉向軍務處要車前往救濟云

警處委公安局長

全省警務處長孫旭昌氏、現査本溪縣公安局長一缺、不可久懸、遂於月之十四日、委任本處督査員常文炳者、前往接充、常氏奉委、當即赴本溪接任云、

海城藍 學報告

教育廳、前據海城縣督學藍允中報告、查該縣學校十八處合二十級、查學董趙鴻泉、對於學務極具熱心、應予記過一次、教員趙立本、米春生等教法成績優良、殊堪嘉許、教員楊永泰、古鴻斌、傅廣吉、關升愷、高元照等教法成績不佳、盛榮業、孔祥愷、韓德勳、徐玉華、趙奎書等教法成績均差、尙飭改良、教員吳德俊、陳鳴盛等教法不明、成績低下應加申斥、教員趙福升、孫承宗等教法陳腐成績太低、王玉璽教法生疏、各記大過一次、村長象學董張鴻達有曠職守、應即撤換云、

皇寺掌印遺缺 西塔喇嘛補升

皇寺掌印陳大喇嘛病故出缺遺席業由西塔德大喇嘛補升、昨已入寺就職、至西塔大喇嘛之遺缺、應由御花園多二喇嘛補升、惟多曾娶妻、有違淸規且御花園佛像珍珠之失、該喇嘛頗有嫌疑、因而無升任之望將來誰屬、正在逐鹿中、

派隊下鄉勦匪

瀋陽縣公安局長張得棠、因四鄉胡匪迭起、擾亂公安、若不設法剿除、殊不足以重保安之道、故於十五日由該局派公安馬隊出發、下鄉分路剿捕胡匪、以淸地方而重保安云、

擔挑貨物出城 免除[illegible]用護照

省城商工總會長金哲忱、以四鄉小販來城購買貨物、担挑出城販賣、現局、竟責索運貨護照、殊礙貧民生計、乃函省城稅局請將此例免除、當經該局復函照准、並函達商埠瀋陽兩稅局查照云、

高錫斌等組織 毛織新工廠

邊署秘書高錫斌鑒於東北羊毛乃一大出產、做毛織物品、最爲獲利、惜東北創立之毛織工廠無多、每年羊毛盡被外商收買、及至做出成品反售給我國、利權外溢、莫此爲甚、近邀妥某要人代爲招股一百萬元、聞股份業已招足現正籌備開辦、

商工會會議 討論認捐賑欵

遼寧商工總會會長金哲忱、於十六日下午一時、召集委員二十餘名、在樓上會議室、開委員會議、討論認捐四縣水災賑欵、及維持商業辦法、至三時許始散會云、

偵緝員加添夜勤

公安局偵緝員、向無夜間勤務、茲因省市搶案迭出、治安重要、白銘鎭局長特令加添夜勤、以昭愼重、是以所有偵緝員、日下晚間均出卡放哨輪班巡邏、與警察之勤務同例云、

下水道設抽水機

商埠地下水道工程、因月來天雨不絕、溝內積水甚多、用人工抽水難期完竣、現遂在徐前省長公館南端、設置抽水電機一架、以期迅速工竣、設置以來、因電力之速、抽出積水、已過大半云、

醫所招生

大西邊門外商埠南二經路顯中診病所、女醫顧遐忠、因營業頗佳、爲謀擴充起見、特行規定添招女生數名、須有高小畢業文憑者爲合格、有志醫學者幸勿失機云、

佳良行被查封 增福金店荒閉

四平街、佳良行增福店金店爲省城有名鐘表金珠商店也、均受金貴銀賤影響、不能支持、佳良行被商工會查封後、增福金店於十五日自動荒閉、宣告淸理賬目云、

禁駐軍私取瓜菜

東北邊防司令長官公署、頃據民人李玉順之呈請、禁止軍人私出、任意割取瓜菜等物、據此、即通飭駐省各屬軍隊、以維民業而免損失等情、遼署一體查禁、以維民生、違則查出重懲不貸云、

省府通令各縣 調查紙幣數目

省政府主席臧式毅、現因整頓金融起見、各縣流通紙幣數目若干、例須詳加考査、遂於之月十六日通飭各縣長、將境內銀行、儲蓄會共有若干處紙幣之數目、詳細查報以資備案査核云、

吉林

日總領事 歸國任務

駐吉木總領事石射猪太郞氏、玆爲外交要務、並關於懸案事件今後之對策、須向外務省陳商、玆定於月之十七日、取道南滿路經由朝鮮回國、往復約需兩星期歸國期間、館務由長岡副領事代理、

安東

水上賽會

六道溝桃源洞水池、水泳大會、定自十七日午前九時舉行、

舒蘭

王團總 擊匪受傷

一區新立鎭保衛預備團團總王振有、近因綏楞縣境著名匪首楊和、楊寶、兄弟二人、率彩匪九名在被架票竄來本境、恐其擾害即于月之八日帶隊出發堵擊、是晚蹤追至四區界頭道溝定通天溝地方、胡在蔡姓家、望水壕見官兵、開槍射擊彈中王團總左臂、幸由乳下斜過胳膊受微傷、當經督隊奮力兜擊匪勢不支、即行竄逃、頃聞水曲柳局陸軍七連、及該區保衛隊、均已出發追剿云、

縣政府新猷

縣政府主席袁秋澄氏、實心任事、諸政革新、與地方建設頗多、屢載報端、玆聞該府新計劃、擬在署內附設敎養習藝所、內容分設四科、（一）石印（二）木做（三）縫級（四）漿洗、由獄犯內揀選年齡體格相當者、撥入習藝工作、或與無業遊民、入內學習俾資得生計的路徑、則無墜落、而此所房舍現已動工、在獄南面築修瓦房五間、不日落成、即行開辦矣、

延吉

六次 教育會議

本縣教育局、於八月七日上午十二時、在第一校召開校長第六次教育行政會議、蒞會校長四十八人、下午二時許散會、教育局提案二十七條、當經一致表決云、

鴻昶盛失愼

東大街、鴻昶盛木舖、於八月六日、夜間十二時、工人因畏蚊蠅之咬、用火烟燻之、以期抵止一時未愼、大衆均睡、因屋中碎木甚多、相繼起火、未幾火光沖天務即燃原、幸被崗警査覺、通知消防隊及商號水夫、齊來撲滅、僅鋪叉草所援開、餘無損失云、

營房落成

本街因駐防軍隊無處遷移、建築營房一節、曾誌本報、自今春由公益會齊與國馨、監工興修在河東價買民地、建築營盤一處、規模寬宏房四層三院、每所瓦正房十一間、地址平坦木料豐足、現已修成三所、其一所尙未蓋瓦、惟工程草率不甚堅固、將恐不待遷年就得修補、不實與地面遺一債主年客搭利、畧爲監工者進一言云、

河水四溢

近日陰雨連綿、月之十一日廿霖沛降、至十二日夜間、大雨傾盆通宵、今晨方晴、以致溝壕壘平、東門外大河水勢滔滔、立漲七八尺深、氾溢兩岸、遍地汪洋皆成澤國、至東南門外、其南大橋及東門外大橋、兩頭被水浸溢、不能行人、農事苗圃閑及其禾稼均被淹、如再水患、誠恐年成大減

佈告開學

縣立模範學校、現因溽暑假滿、定于八月十四日開學上課、該校業經粘四張俾貼街告、各期生週知、屆務須入校、幸勿自誤云云、

大賚

股匪猖獗

本縣烏油土營子發現大幫股匪二三十名、當報縣署、經第三團徐團長派第二連長李榮錫前往剿捕初一日該連與匪接仗數次、匪勢不支、向西逃走、該連長之武力可嘉、亦徐團長除害安良之大勳云、

青岡

高連長 擊獲匪馬

駐防陸軍騎兵第一旅三團第二連少校連長高壽山、因靑溝嶺起胡匪蠢動、曾不顧辭著親率各隊、四出堵擊、業誌本報、日昨在縣北三區界內、六排五村據、中民戶聲稱、有乘馬胡匪二十餘名、由該屯通過、向頭道溝以南逃去、該連長聞訊後督隊尾追、將至城溝南沿、即見匪踪、率隊進擊、匪勢不支向靑紗內四散逃竄、該連長遍地搜索、匪已逃匿無蹤、打獲馬鞍子十九盤、騎馬廿三匹、亦大勝利、聞此馬均係匪人刦自民間、該連長已請上峯許百姓認領云

來函照登

敬啓者讀八月十六日貴報新聞欄內載有[illegible]搶逃犯李迎春經日警在哈埠捕獲[illegible]解來省[illegible]省[illegible]姓名[illegible]出以重名[illegible]爲此[illegible]報社 新民李迎春拜啓

批示

◎司令長官公署（十五日）

▲蘇吳氏 呈爲軍官被老拐去遺女財請飭法院秉公判斷由批應勿庸議

◎省政府（十五日）

▲王國恩 呈爲申明原委祈飭傳案訊准照一案辦法各節各填[illegible]昭公允由批仰候迅即[illegible]訊秉公辦結勿稍延[illegible]

▲于生濤 呈爲無力賠償西安法院房舍懇請轉飭撤銷查封以維生計由批仰高等法院檢察處據實查明妥擬呈復

▲王吳氏 呈爲被匪池連科等強搶已經送案趙秀峯等應[illegible]綁私送瀋陽清鄉局長詢情等情由批仰候派員[illegible]復再奪

▲張景陽 呈爲因房呈涉訟審法院判斷不公請[illegible]糾正批所請轉飭應勿庸議

◎民政廳（十五日）

▲孫慶明 呈爲紳[illegible]責臣依勢欺人借端敲詐由批仰縣長迅即認眞查明

◎教育廳（十五日）

▲李玉璞 呈控柏仁縣教育長孟繼武廢弛學務等情懇政不認眞撤查由批仰即[illegible]

◎農鑛廳（十五日）

▲王正勳 呈爲改送計畫[illegible]批呈及附件均悉查所送計畫[illegible]

▲王惠民 呈爲繳驗證書請免試給証由批該暨資格核與再行免試規定不符所請准

▲劉永安 呈爲劉春發身染重病請恩准保釋調治由批仰候

▲趙慶璞 呈爲家道中落無力求學懇祈借欵援助由批本縣地方欵項艱窘殊難照准

▲黃德春 呈爲打折骨腿一案再懇嚴重交涉由批候再詢請

神皋雜俎 歡迎投稿

小說 離雁 （弱者）

歡樂的學友。新興的建築。舊人舊物中我祇有丟失了你。因爲丟失了你。我才感到空虛。雲無色。花無香。人生無味了。這都是因爲了丟了你。

因事到來較晚。是月曜日的黃昏。我同竹天到飯廳吃飯。相仰的伊人中。我便尋不着你了。這時候的酸苦。一齊的都湧上了來。心海起波瀾。血管緊漲。頭暈了。我如同身臨法場。周身都抖擻起來。我的飯吃不下了。我拋棄了厭人碗箸。跑回到陰沉的宿舍。我像死狗似的臥在床上幽泣。宇宙間尋不到另外的至寶。來安慰我悲楚的靈魂。阿妹呀！你果眞的去了。

第二日晚起入堂。同學們都很歡喜。三人一羣。兩人一夥。互相談他們的經事。但失了伴侶的孤鴻。又找誰去？以前孤獨。我因爲有你。我因有你。摯情的乖憐。我把寂寞之國感到了。是芬芳的花園。但是今日丟失了你。我才感到我的孤獨。是充滿嚴冬的寒氣。辛酸的悲苦。

嗆嗆…的鈴聲散過。走進來的仍是舊日和善的先生。陽光充滿了的教室。因爲缺了美麗多的少女。立刻變了陰沉的地獄了。四下起了寒風。呼！失了伴的孤鴻。無人憐憫的孤鴻。

在客歲的點名冊。今天又持在先生的手裏。點完了張。又叫了李。但是喚過了伊。爲什麼不叫你呢？舊日的冊子都塗去了你名。我怎還能在此留戀。我好似被胡匪搶劫而駭壞了心膽。一堆喚內又落在不同情木椅上。我奮迷了。不知道先生說些什麼。我在稍稍醒了以後。祇有回想以你前坐的位置。你的美態。使我最難忘而痛心的。是你讀書的細柔婉轉的聲音。今而後我再聽不到了。

但當初我對你傾誠。我對你傾誠以後。我對人生才感到快樂。然而你走了。你想我將如何。北山的松柳。青青的綠色。嬌春送來和風。爲什麼我感不到歡喜？

夜深人靜的天空底下。有一個將死的青年。以這數點星曉的暗淡空虛中。我曾過去的史。由東山之遊。一直到車站送別。一件一件。我都想過了。使我長嘯高喊。使我呻吟狂哭。

聽從離人的深囑。『別了的離雁。可憐的人喲！好好保重身體吧！不要觸景傷情。』但是這過去的一幕一幕。在生命冊上早已列入第一篇。靈魂上刻下了鋼著的深紋。能不使我想嗎。能不追憶嗎。可歎可慮的純潔的淚血灌溉的情由。怎受得這別離箭傷。

還記得去年的初相識。永忘不了你色桃色衣。金宮街上的偶遇。那是我第一次和你的傾談。再立到金宮街頭。怎能見你的影子。呆視着不同情的過客。悲楚的眼窩。又流下來酸楚的淚珠。阿妹呀！你讀樂了我而獨自歎。快的奔去。但是我那淒慘的靈魂却是一刻也不能忘去了你呀！

臨行時暫以讀書寫信爲慰。而照現今的情形看來。眼都失了常態。我還能念什麼書呢。上帝呀！丟失了嫵媚多情的愛友。午夜裡斷不了弱者的哭聲。

係了朋友的希望。你要努力前程。體弱多病的瘦軀。望能時時珍重。保護你的身。就是安慰了我的心。珍重吧！別了的愛人。

筆記 易經引義 （陶明濬）

雷在地中復先王以至日閉關商旅不行后不省方

正義曰。雷在地中復者。雷是動物。復卦以動息爲主。故曰雷在地中。先王以至日閉關者。先王象此復卦。以二至之日。閉塞其關也。商旅不行於道路。后不省視其方事也。皆取動息之意。按雷在地中。動之極也。必歸於動。此復之象也。雷在地中。蟄藏已久。一且發動。雷驚百里。如人才之埋沒。亦如雷在地中。有可動之才。未得可動之時。則終於傾發而已。一旦時之已至。則有發動之機。剝極而復。陰積而通。乃自然之理。雷動於地。一陽復生於下。萬物長成於上。言雷在地中。不言雷出地上者。以雷已出地上。則方發之時。百昌競生。一極盛之時。盛極必衰。乃剝之象。非復之象也。復之象。必取象於雷在地中。終有發動之機。在他日而不在此日。在異時而不在是時。於此。所以爲復也。吾人生在屯難之世。不能不存復之志。必須深自遏抑。不使自暴。則何事之不成。何功之不就乎。雷在地中。動於內以自治。而未嘗乎物。民以治其家。君以治其朝。而然外邪焉。所以反身自治而立本也。復之爲義。惟在乎自治而已。人必先治乎其內。而後可以治乎其外。亦必先治於己。而後可以治於人。而後可以言復。惟如是之人。今人。以其可貴之聰明才力。不自治而治人。不自所而所人。不自視而視人。無惑乎勞而少功。動而得咎也。人能事事注意於內。注意於己。則才力聰明。完全藏之於身。縱然一時爲外物所剝。將來必有復之一日。此生機也。此正消也。先王以觀貞蒙難。如文王之內文明外柔順。皆用此道。三分天下有其二。雷可以出於地矣。而雷仍在地中。不即發動。惟其密之也久。所以發之也愈其偉大。惟其存之也固。所以行之也愈覺其光昌。至日閉關商旅不行。所以養民也。后不省方。所以養君也。上下交相發。而復之機得矣。

雜記 胡爲乎偷？ （屈憶原）

—致遼陽王甲昌—

神皋雜俎文苑欄。六月十六日。登遼陽王甲昌君的大作『秋日雜感』七律八首（不够）果然是清新俊逸。瀟灑得很。不料小小遼陽。竟有偌大才人。是由靈水秀。都聚君家。不然那能產生出來您那個不要臉的賊才子？嗚呼！文運詩運日趨衰微。繼起振拔者。豈非後。其惟王老夫子歟。吾不禁爲儒林羞。而爲王君哭矣。君所偷之秋雨秋露秋月秋水秋色秋聲諸律。非全國學生成績新時代國文大觀。乙編卷下第七十八面者乎？察該書出版於民十五。作者爲劉延安。穩說作於客秋（民十八？）署名爲王甲昌。除原作秋閨一絕外。都彼閣下抄來了。惟一律不知所自（自作耶？恐未必）。嗚呼王君。妙哉盜法也。

惜乎未嘗作。是亦好事多磨。紅顏薄命也。奈何。記得儒巧先生。在早就聲明過。詩是人自然的流露。不能勉強。更不能行竊。可是您竟不懂三七二十一的。而大抄特抄起來。君眞佩服您的臉皮厚。胆子大。但君不許閣下在那裏。喜。您若是個落魄的才人。君很可以大施助力。給您位置個棲者或錄事的美差。一定符合您的所長。能盡您的本領。您這次作賊的目的。吾也能料得一二。大概是看人家總在報紙上登稿子。您就眼熱了。也想如此這般的幹一下。出風頭。在親友面前炫耀炫耀。只恨肚子裏都是黃…沒法就得冒充假招牌。去欺人。本來就是敗露。也沒有性命之憂。混下去。就可大露其臉。豈非一舉而兩得嗎？所以大著特著的弄個『遼陽王甲昌客秋作於滿都』。哈哈！果然是集臉成王天衣無縫—有大窩傢。嗚呼哀君。何其巧耶？儒巧先生又曾說過。大意謂。人幹什麼不可以。大好光陰。何必汲汲於此哉！您抄那幾首詩。至少得半小時。因爲您爲抄名起見。對於一切。都得小心。想得一大意。差錯不得奪。一筆了。還得搭四分郵票（信紙封在不算）。這還不算。稿投之後。眼望欲穿的盼着登錄。心神不定。飲食不安。現在果然登了。心才掉在地下（小心狗）嗚呼。噫。嘻。苦矣先生。吾投這個稿子。就是希望以及和閣下同病的。不要再幹了。洗手罷！（江湖語）偷兒果然不能致富也。

最後。吾有一句話。奉告您。就是吾這一次的揭發。固無是您的用意。其中也有吾的不對。因爲不能鍼默。致使閣下面紅耳熱。很可對不起。但是由此一點。您很可貴。已閣志。往前作去。爭口氣。將來再投稿。得負名。豈不妙哉。嗚呼。先生當知勉矣。

作這稿是在悲憤交加的時候。意思沒有組織。語言沒有純粹。千祈王君和閣者原諒這一點才好。

—皋姑屯—

別錄 前清歷代皇帝之東巡 （園田一龜） （二四）

註六。清初以來。爲皇室之狩獵場。嚴禁庶民狩獵。其地域廣大。爲現在海龍柳河東豐西豐西安等各縣。即當年之圍場也。

註七。在距吉林省城西方八十華里之松花江沿岸。現稱爲拉街是也。

註八。葉赫廢城。南北各一。清初爲勢力強大之葉赫奉所據。清太祖與葉赫結婚。娶其女生太宗。天命四年八月。太祖太宗大舉圍之。葉赫主將。即太宗外戚之叔父等。據城堅守。力盡竟降。以後遂爲廢城。

註九。遼東人。初隸明軍。天聰八年。由山東航海投降清軍。爲總兵官。轉戰中原。大有功績。平定湖南。平次定廣東。竟鎭守廣東。清廷封爲平南王。吳三桂叛亂時。可喜拒絕。反對抗清。其子之信。竟幽禁可喜。響應吳三桂等之叛亂。可喜對清廷之忠誠。始終不渝。康熙三十五年正月卒。詳清史稿列傳二十一。

註十。蘇敦柱蘇大院至渾河。太子河。遼河。三河合流之處。地名牛莊。河水泛濫。

乘舟渡河。扈從諸人。以次待渡。因暇舉網。所得鰱魚四五尾。島子魚六尾。鯉魚四尾。鯽魚四尾。鯿魚三十二尾。鴨嘴魚六尾。重脣魚二尾。中魚三尾。杆條魚一尾。共六十三尾。欲遣人齎往。恐日久味變。故著驛遞馳走。爾二人將魚進太皇太后。象奏明此意。有何諭。併此魚到去。新鮮與否。於隨常奏啓內詳細奏來。爲此特諭。（盛京通志典謨—康熙二十一年四月二十一日）

小說 巖窟島伯爵 第三十四章 （三四五）

法國大仲馬原作　儲巧稼辰公意譯

說到這里。因又特向咸福爾說道。這所家屋。是由先生手裡賣出的。大約早已看見過了。或者你先生是長久辦理犯罪的人。見了這樣屋子。不至像我們這樣神經過敏。也未可知。但是你先生也可以和我們一同看看去。便是且戈爾夫人。也應當參觀參觀這間貨婦人的寢室。諸君。請。我領你們去。說着便引了大家向那間寢室去了。惟有咸福爾和且戈爾夫人兩個。却好像釘在那里一般。而面相覷起來。此時他兩個心內。是作如何感想呢。若說伯爵已然知道了他們的舊恙。即是由那里知道呢。若是不知道。怎麼把別的地方全加改造。單單留下這一間屋子。却保存他的原樣呢。難道是一時偶然之事不成。他二人這樣想着。先由婦人向咸福爾低聲說道。你兒麼怎這樣奇怪呢。咸福爾道。我們此時不可自餒。若是我們不到那里去。倒容易使人疑惑。不如我們也到那里看看去。說着。自行挽了那婦人的手。也到那間寢室去了。又至到了那寢室門外。只見伯爵正自在那里等候他們。見他們來了。伯爵却笑容可掬的。把他們迎了進去。在他們以爲伯爵此笑。不過表示作主人的靄然和氣。假如他們若想着伯爵的笑面裡。不知藏着什麼另外的意味。或者他二人一齊大震起來也未可知呢。這時。諸人已畢集於此了。可是那且戈爾男爵。在此間打了一轉。不感什麼興味。早已攜了葛剛老侯爵。到吃煙室談心去了。因爲方才由伯爵介紹。他已對於侯爵的財產。驚羨無地了。所以意欲與這位侯爵特別要好。以便將來在資本上可以從事通融。據他向侯爵所述說的。現在由伊大利佛老爾司地方至亞戈洪海港一帶土地。莫不多都爲侯爵的領地。若是把他敷設鐵軌。建設交通事業。不用說別的。只股票一項的利益。就不可勝計了。但是侯爵聽了此話。毫不感什麼興趣。只說。我子生利的事。殊以爲討厭。因爲他太麻煩。這樣口吻。是侯爵說出的嗎。大約早已受了伯爵的偏襲妙計了。因爲這樣說時。益顯得是位極大的財產家。在財政上確乎是已然沒有可以計較的地方了。所以且戈爾聽了此話。益加進行。不行放鬆了。（未完）

劇談 票戲消息 （冷佛）

此次遊藝會。由全城票界諸公。組織娛樂會。誠所謂空前未有。票友的新紀錄。第一爲珠聯璧合。所有各俱樂部的樂友兒。全會齊了。第二如謝芸竹世哲生。賈曾知。王桐軒。諸公。皆向不演戲之人。縱肯在親友敦請。亦不肯輕易出台。今以票界同人。會萃一處。各演其生平絕作。誰肯讓人。閑七日內有謝禹竹王桐軒之青風寨。連環套及擒挑稷天王。世哲生之挑華車。鴛陽樓。佟秋影之燭影搖紅。六月雪。賈曾知之定軍山。問曹。珠簾寨。呂若愚之搖松戲鳳。與禹竹合演之開山府。八義圖。呂若我之法門寺。南陽關。草橋關等。皆展其平日所長。現身說法。該園門票。亦爲之加增。誠價。每一包廂。現洋兩元。茶資爲每人二角。俟過此遊藝會後。該園則派人赴京。邀聘名角。意恐其票友戲後。無能爲繼也。

開商埠大舞臺。亦努力振刷營業。每日所演爲全本連臺新戲。趙松樵。杜文林。劉琴儂等。皆十分賣力氣。遲來者座。異常之多。各公館太太小姐。皆日日留包廂。去時稍晚。即不得好座位。近聞該臺。又排演若多人戲。不日出台。因佛誌之。以爲賞心樂事者告。

戲評 蹦蹦戲的歷史及其與社會的關係 （續） （郝習知）

久已流行於平東一帶的蹦蹦戲。只有梆子腔戲。所以地方上頗有能操梆上所用的胡琴和橫笛的人。却是能操鼓板的極少。此外流行於地方的娛樂事業。尚有一種大鼓書。現在通稱爲樂亭大鼓和關東大鼓。實在關東大鼓也是由灤樂所輸入過去。又有一種秧歌。是每年元宵節時村民作那跳舞式的化裝表演。多係男女關係化的跳舞。蹦蹦戲就在這些娛樂材料裡孕育起來。起初。北平蓮花落式的歌舞出現於秧歌。又漸漸地採用梆子腔戲上的胡琴和橫笛。而喇叭原係秧歌中的表演樂器（就灤縣說）。這種戲劇化的秧歌。遂爲村民所歡迎。又因灤縣南部是漁海生活。春冬兩季的休息時間很長。一般好娛樂尚勞動者。就常常的作蹦蹦戲創造中的遊戲。有的時候打十台演唱。有的時候出村中斂些錢鈔備些衣物叫那些人演唱。呈現那無事作樂的現象。這便是以後蹦蹦戲走入職業化的張本。也就是經濟關係影響了社會關係。

蹦蹦戲所以能夠成爲一種營業。這與宗教有密切關係。各鄉村都常有『演戲酬神』的風俗。不過演大戲酬神。乃是全村大典。這在平東成爲梆子腔戲的專門營業。自然有的地方也演崑腔戲。至於私人的酬神還願。演大戲是辦不起。但也是依着財產的多少。大概較小規模的娛樂。財主演大戲酬神是偶有的事情。中產以下的人家。若酬神演戲。只是演影戲或說大鼓書。演蹦蹦戲酬神的事情。在先前沒有。因爲那淫詞浪調。是以褻瀆神明。不過在民國紀元前後。蹦蹦戲裡漸漸表演大鼓書的故事。如李逵奪魚。王二姐思夫。坐樓殺惜。以及宣講拾遺的故事。如慈虔異報。廳陽自說之類。由男女關係的表情傾向了歷史故事的表演。這種蹦蹦戲就由跳舞化走入了戲劇化。又因爲表演人只少。取費低廉。於是就有些中產人家以演蹦蹦戲酬神。以前對梆子腔戲竟有『取而代之』的能力。形成了一種戲劇營業。這種演蹦蹦戲的人民。既然視此爲生活職業。便縱然有淫詞浪調的成分。却是事已如此。欲禁止而不能了。

至蹦蹦戲的發展與資本主義又有密切的關係。中國原來是以農立國。閉關自守。以後外國的資本主義侵入進來。最重要的最有名的經濟變遷。要算唐山發生了中國的原始鑛業與原始鐵路。唐山這個地方工業發達了。商業也發達了。集聚了成千累萬的工人。有往來不斷的客商。成爲河北省第一工業。第二商埠。唐山的人口陸增。成爲中國新都市之一。都市生活我們是知道的。急切地是需要娛樂。…戲可就供給唐山市的需要。尤其是勞動者及一切下層階級的娛樂需要。蹦蹦戲便在唐山娛樂社會佔了第一把交椅。民國紀元以後。蹦蹦戲便在唐山的大街小巷。洋溢耳的都是蹦蹦的歌調。好像北京到處有皮簧歌調入耳一樣。蹦蹦戲一到。更加改頭換面。一男一女的扮演幾乎淘汰淨盡。故事的表演。除宣講拾遺而外。又進而排演聊齋誌異今古奇觀。各種流行京東的小說。以及當地發生的新聞奇案。灤州影戲原是表演長篇故事的。也都受了蹦蹦戲的『顧』。如珍珠汗衫。獨占花魁見於今古奇觀。夜審周紫琴（胭脂）王少安趕船（寄生）見於聊齋。二度梅。五鋒會。六月雪。薄命圖。都是灤州影戲的材料。楊三姐告狀。海底沉冤。是本地風光。前者出於灤縣。後者出於撫寧。

常識 商業與教育 （琳棠）

教育乃立國之要素。考諸世界強國。莫不提倡教育。培養人材服務國家。促進國民知識。增高其國民程度。未聞教育不興。其國而能富強者。是以教育一則關係國家之興敗。凡欲知其國能否強盛。須視其國民教育爲前題也。

吾國爲文化最早之國家。在過去之歷史。最有價值。溯自民元以來。歐風東漸。東西各國目我東亞大陸。氣候溫和。物產豐富。咸意施其商戰手段。在我國通商牟利。其經驗之宏富目光之久遠。遠邁我國商人之實百倍也。究其原素。皆由教育良好。國民程度高上。對國家事項。思想精細。有以致之。以吾國形勢觀之。就東北商業而論。早已外貨侵入。危機四伏。經濟不振。已達極點。商業之權勢。皆操外人之手中。良可憫也。

吾國商人。本無商學。對於國家經濟。毫不關心。操金融之業者。全係覬覦投機營業私肥己。不顧國計民生。破壞實法。致外人有機可乘。而利用之。甫愚至此。殊堪痛心。東省乃富庶之區。特產豐厚。甲於全國。南滿一帶之精華。已在日人經濟勢力之下。剝利吸收。幾乎殆盡。我國已無發展之可能。（未完）

電影 觀四平街電影的威言 （王心麗）

我於本月六日。因爲受朋友的邀請。來平。恰遇十日的晚上。日本公學堂演露天電影。我因爲朋友送來一張入場券。在是日的晚上。便也買車往觀。因爲是晚。細雨紛紜。改在公學堂的屋裏。赶我到場時候。已經演過數片。偏是觀者人數太多。形勢擁擠。幸得友人引。擠入後面正位。勉佔一席之地。是時。銀幕啟處。大書。三國誌。刺董卓。

刺董卓中之角色。余不詳記了。可說是一羣酒囊飯袋。無一稍入情理者。扮董卓的。搖搖擺擺。毫無尊嚴氣相。扮呂布的。更欠英武威風。扮刁嬋的。又料又胖。短矮不滿三尺。不但沒有嬌媚婚施的柔情。更乏艷麗風流的態度。扮王允者。只有拂袖搖頭。別處不見有半分的精彩。

戲中。最惹人作嘔者。爲各幕之佈景。不但處處草率。而一堂堂丞相府。不知借了誰家一個破落場類的大門。矮牆進門上。補的板條圓釘。還都能看得眞相。如王允與董卓呂布。飲酒的地方。應當何等的尊嚴華貴。乃竟在一個屏門外的廊簷前。擺了一張木棹。兩把木椅。不但不見有一件的擺設。只有階下的草花。隱隱搖動。（未完）

淋濁最新特効藥 （每瓶大洋一元八角）

吉吾康 （又名 紅旗牌 白濁丸）

功効：清濁 消腫 滅淋 止痛

總經理 上海大華藥房總發行

遼寧 新新大藥房　營口 桔春和藥行　宗寶 寰球大藥房

遼寧 鼓樓北 大東書局

新出版物

書名	册數	實洋
社會科學與歷史方法	一册全	壹元
戰國策菁華錄	二册全	四角八分
中國文字學大意	一册全	四角
太虛大師寰遊記	一册全	一元
揚格計劃與賠償問題	一册全	四角
實用攝影術	一册全	九角
人權論及其他	一册全	五角
金貴銀賤風潮	一册全	五角
中華民國刑事法釋義	一册全	壹元四角四
中華民國刑事法釋義	一册全	壹元壹角二
化病夫爲壯夫	一册全	四角八分
二簧尋聲譜	一册全	四角八分
京調曲譜大全	二册全	四角二分
時調曲譜大全	一册全	四角八分
國民軍事學	一册全	一元二角
國防與物資	一册全	一元五角
大戰後歐陸軍務之一瞥	一册全	九角
戰後世界各國之軍備	一册全	六角
現代政治思想概論	一册全	五角
蒲蒙問題	一册全	壹元
青年讀書指導	一册全	二角五分
青年職業指導書	一册全	四角
新詩和新詩人	一册全	五角
託爾斯泰生平及其學說	一册全	八角
何謂文學	一册全	五角

外埠函購 寄費加一 郵票代洋 十足收用

吉黑字樣者不收

●書目繁多 不及備載●

●逐日更換 務希注意●

外城各大書局均有代售

廣告

黑龍江省廣信公司附設銀行傳習所招生廣告

一　宗旨　本所以造就銀行人材爲宗旨

二　資格　一中華民國男子年在十八歲以上二十五歲以下者　二初級中學以上學校畢業及有同等學力者　三身體健全素無嗜好者

三　名額　本所學生名額定六十名

四　像片暨報名費　凡志願入學者須於報名時備具本人最近四寸半身像片一張報名費哈大洋兩元如有證書並須呈驗但無論取錄與否除證書外概不發還

五　考試科目　本所學生入學考試科目如左　一國文　二英文　三歷史　四地理　五算術　六口試　七體格檢驗

六　費用　本所學生除另繳膳費外並應納左列各費　學費哈大洋二十元　講義費哈大洋十二元　宿費哈大洋十二元　保證金哈大洋十元　雜費哈大洋十二元　以上各費須於開學一星期內一次繳清　膳費每月約十元於每月一日繳清

七　畢業後待遇　本所學生凡畢業考試及格者派充總分司實習生在實習六個月期內除供給膳宿外並每月分別酌給十五元至二十元津貼實習期滿後視其成績之優劣分別以助員或辦事員委用

八　報名地址　黑龍江省廣信公司　松浦呼海鐵路局　哈爾濱廣信公司

九　報名限期　由八月一日起至二十三日止

十　考試地點　黑龍江省第一中學校松浦呼海鐵路局

十一　考試日期　八月二十七日午前七點鐘點名入場

十二　簡章　本所備有詳細簡章函索即寄但須先繳郵票四分

雪佛蘭六汽缸車

費用最經濟

今欲得一價廉物美之汽車。應即選購雪佛蘭六汽缸車。一經駕駛。立知其六汽缸之動作平穩。既能免去全車震盪之消耗。並可改低平時費用。使車久用如新。以費用論。

雪佛蘭之開支最省。他同價車所不能及。汽油機油均省。車胎損舊亦少。用以服務。更爲值得。

不寧如是。雪佛蘭有大號車之舒適。加大之飛頭車身。富麗之內外裝修。與最新之利便設備。如活動之駕駛者座位。不耀光之風擋。完全封閉之車制與改良式駕駛齒輪等。

總之試駕雪佛蘭六汽缸車後。君必深知如欲眞正價値——高超動作——費用經濟。六汽缸雪佛蘭爲唯一之代步利器。

印有精美說明歡迎索閱

請祇向經理處購眞正適用零件

瀋陽經理

聯璧汽車公司

千代田通三七番地

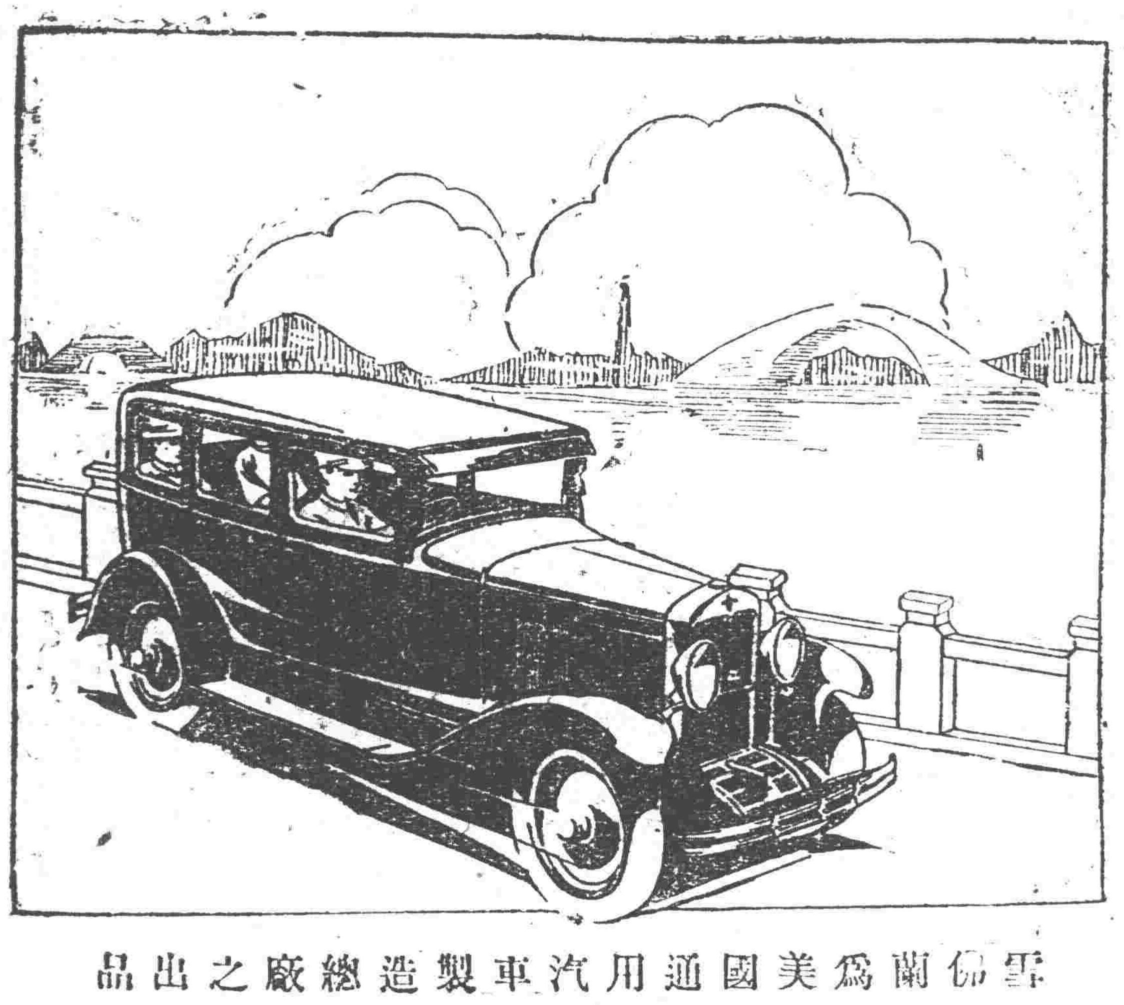

雪佛蘭爲美國通用汽車製造總廠之出品

註冊商標

廚房要品

味の素

(味之素)

周文素女士說我姊々在烹調傳習所學會了烹調回來便自命不凡以爲只有她弄菜的好吃不料昨天我也試弄一樣菜暗々放了些味の素在內父親竟大々稱讚說我勝過了她了

不可一日飲之

數年以來不勞醫藥

合家健康皆出韋廉士紅色補丸與嬰孩自己藥片之賜也

家庭常備韋廉士家用良藥每可免卻延醫之勞因凡男女所需之補品皆備於韋廉士紅色補丸如小兒偶罹不適一服嬰孩自己藥片便即告痊請觀廈門黃秉炎君來書便知斯丸如何有益於婦人斯片如何有益於稚子也

黃秉炎先生合家之玉照

黃君係福建廈門東山西邊陳城局辦事處職員其來書云「因人體質素弱常多疾病手軟肢軟腰疼肚痛嘔吐清水以及其他婦科各症時愈時發僻處求醫深感不便後見報載韋廉士紅色補丸之功姑試投之諸症大瘥於是囑伊賡心守服竟得病去體回康強勝昔又小兒國鈞小女儀蘇金鏞或則面黃肌瘦飲食不思或則食積泄瀉啼哭不休予均投以嬰孩自己藥片飲食漸增消化日健今亦康強茁壯矣含下年來不勞醫藥合家長幼均得安樂者皆韋廉士紅色補丸及嬰孩自己藥片之賜也」

韋廉士紅色補丸乃天下馳名補血健腦聖藥男女適用每瓶一元七角六瓶九元

嬰孩自己藥片乃小兒腸胃病專藥每瓶七角六瓶三元五角郵費均免

遼東總發行所上海江西路六十號韋廉士醫生藥局

各埠藥房均有出售

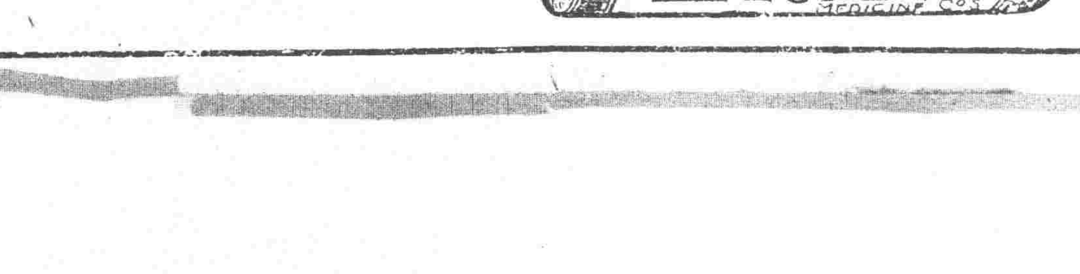

女孫爛腿祖父求方

終究如意膏奏厥神效

北平土地廟下斜街沈君捷臣來書云「鄙人一孫女年六歲兩腿患皮症濕疥膿流淋漓異常搔癢雖經鄙人百方求治竟都無効後忽憶及存有如意膏乃取而試敷之即覺清涼止癢功勝他方於是繼續敷塗十日竟告全愈是眞解毒生肌之療瘡良劑也」

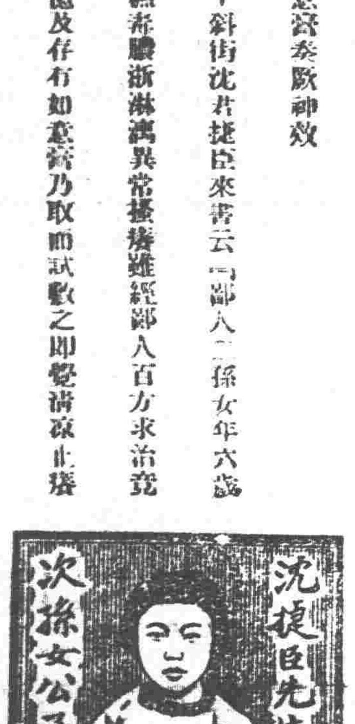

如意膏係最新發明療瘡專藥如偏處無從購買此膏可向上海江西路六十號韋廉士醫生藥局函購每盒七角六盒三元五角郵費免收

大前門香烟

可愛之至